

UN PROGETTO TRASVERSALE  
CHE COPRE TUTTE LE ORE  
DI EDUCAZIONE CIVICA

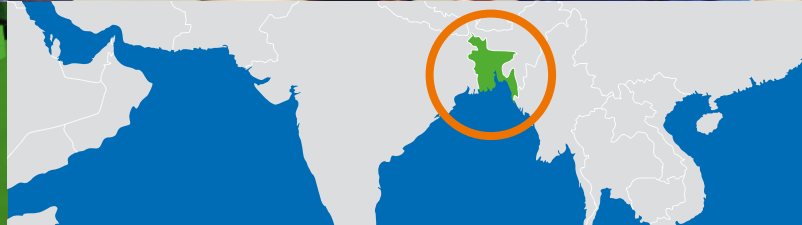

PAESE FOCUS:  
BANGLADESH



10° EDIZIONE ITALIANA - 8 MAGGIO 2024

# LA CORSA CONTRO LA FAME

PROGETTO DIDATTICO INTERNAZIONALE GRATUITO  
DI EDUCAZIONE ALLA CITTADINANZA GLOBALE  
E ALLA SOLIDARIETÀ



In collaborazione con:



Organizzazione  
Preparazione  
Professionale  
Insegnanti

ente accreditato MIUR



DEASCUOLA

LaFabbrica

scuola.net

# COME FUNZIONA IL PROGETTO

La Corsa contro la Fame è un progetto completamente gratuito aperto a scuole **primarie e secondarie di primo e secondo grado**, promosso da Azione contro la Fame, organizzazione umanitaria internazionale che opera da oltre 40 anni nella cooperazione. Il progetto lega **sport e solidarietà** con l'obiettivo di **responsabilizzare gli studenti** andando ad arricchire le loro **competenze legate all'Educazione civica**, come richiesto dal Ministero. Ogni anno trattiamo il tema della fame legato ad una nazione e a delle cause diverse. In questo anno scolastico scopriremo il **Bangladesh**. La scuola dovrà solo individuare un **docente coordinatore** che porti avanti pochi semplici passi:



## GIUGNO-DICEMBRE: ISCRIZIONE DEGLI ISTITUTI

L'istituto può iscriversi compilando il modulo cartaceo o direttamente on-line sul nostro sito. È obbligatorio partecipare con un minimo di 80 studenti.  
[azionecontrolafame.it/scuole/](http://azionecontrolafame.it/scuole/)



## FEBBRAIO-APRILE: DIDATTICA CON GLI ESPERTI

Un nostro esperto farà un'ora di attività in ogni classe iscritta e coinvolgerà gli studenti attraverso domande, foto, riflessioni e un video con racconti e testimonianze dei loro coetanei in **Bangladesh**.

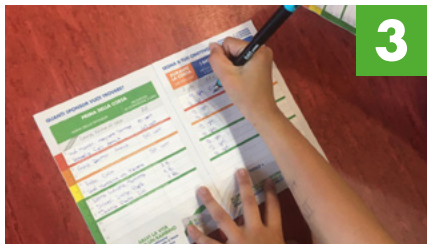

## APRILE-MAGGIO: STUDENTI IN AZIONE

Dopo la didattica con gli esperti, consegneremo ad ogni studente il proprio **passaporto solidale**, lo strumento educativo chiave di questo progetto con cui i ragazzi andranno alla ricerca dei propri mini-sponsor per la corsa. **Le scuole partecipanti devono impegnarsi ad utilizzare questo modello.** (Vedi bene spiegazione pag 5)



## 8 MAGGIO: L'EVENTO CONCLUSIVO

Ogni scuola riceverà i materiali per **organizzare la propria corsa contro la Fame**, scegliendo la data e gli spazi che preferisce. Durante la corsa, più gli studenti si impegneranno, più riusciranno a moltiplicare le proprie mini-sponsorizzazioni

## E OLTRE QUESTO...



### DICEMBRE-GENNAIO

Ogni Istituto iscritto riceverà, **come approfondimento facoltativo**, una copia cartacea e copia digitale del nostro **kit didattico di educazione civica** ricco di attività trasversali per conoscere e approfondire il Bangladesh.



### FEBBRAIO-APRILE

I docenti delle scuole iscritte avranno accesso gratuito ai nostri webinar formativi e di approfondimento, portati avanti in collaborazione con OPPI (ente accreditato MIUR).



### FEBBRAIO-MAGGIO

Le famiglie delle scuole iscritte avranno accesso gratuito ai nostri webinar dedicati alla divulgazione e all'approfondimento di corrette pratiche per un'alimentazione sana e sostenibile, con particolare attenzione all'alimentazione dei giovani studenti.

# OGNI ISTITUTO ISCRITTO AL PROGETTO RICEVERÀ GRATUITAMENTE:

Un kit didattico multidisciplinare



**KIT DIDATTICO**  
KIT DIDATTICO MULTIDISCIPLINARE PER LE SCUOLE PRIMARIE E SECONDARIE DI I° E II° GRADO

Un'ora di didattica in ogni classe iscritta



Brochure per informare bene le famiglie



Passaporti solidali per ogni studente



**IL MIO PASSAPORTO SOLIDALE**

NOME E COGNOME \_\_\_\_\_

**IL MIO OBIETTIVO:**

TROVARE € \_\_\_\_\_ DI SPONSOR/GIRO  
PERCORRERE \_\_\_\_\_ GIRI/KM  
PER RACCOLGERE € \_\_\_\_\_



Buste per gestire la raccolta delle donazioni

**PER RACCOLGERE LE DONAZIONI DELLA TUA CLASSE!**

ISTITUTO \_\_\_\_\_  
SCUOLA \_\_\_\_\_  
CLASSE \_\_\_\_\_  
TOTALE \_\_\_\_\_ /28€=" \_\_\_\_\_ VITE SALVATE!

**ISTRUZIONI PER LA RACCOLTA DELLE DONAZIONI**

UN INSEGNANTE PER CLASSE O UN GENITORE RACCOLLE LE DONAZIONI UTILIZZANDO QUESTE BUSTE

UN INSEGNANTE O UN GENITORE RACCOLLE TUTTE LE BUSTE PER FARE UN UNICO VERBALE UNICO PER L'ISTITUTO CHE RIPORTA LA CIFRA DONAZIA E COSÌ SARÀ POSSIBILE REALIZZARE LA SCUOLA PÙO SCARICARE DALLA PAGINA DEI MATERIALI GLI ATTESTATI PERSONALIZZABILI PER I SINGOLI RAGAZZI E PER LE CLASSI

**INFO UTILI**  
IBAN: IT58 0300 0100 0000 0330 0319  
C/corrente: CC. Postale: 03021784394  
Intestato a: Fondazione Azione contro la Fame Italia Onlus  
Causale: Insieme dell'istituto indicato al momento dell'iscrizione, progetto Corsa contro la Fame

**CONSIGLI UTILI**  
• Accertati che in banca in posta commerciale che abbia un contante anche possa cambiare in banconote  
• Pùo acquistare **Motor per monete** che possono aiutare a contare

Poster per coinvolgere le classi



Pettorali adesivi per i ragazzi



Frecce e nastro segnaletico per delimitare il tracciato

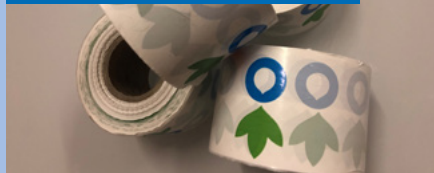

Striscione per segnare l'arrivo



Magliette per i docenti coordinatori



Un attestato con scritto cosa riusciamo a fare con la cifra donata

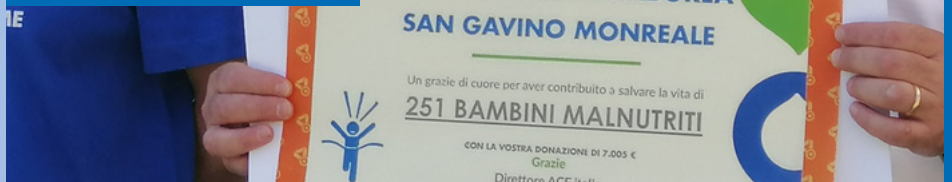

DIDATTICA E SOLIDARIETÀ

SPORT

# UN PROGETTO TRASVERSALE DI EDUCAZIONE CIVICA!

I contenuti didattici del progetto sono finalizzati allo sviluppo e alla valutazione di competenze civiche in collaborazione con OPPI (Organizzazione per la Preparazione Professionale degli Insegnanti), ente accreditato MIUR per la formazione (oppi.it). Una scuola che decide di partecipare alla corsa:

-  Permette, agli studenti, di assumere **consapevolezza** rispetto al tema della fame nel mondo come conseguenza di povertà, guerre e cambiamenti climatici
-  Promuove lo sviluppo e la partecipazione degli studenti nell'ambito sociale
-  Indirizza gli studenti ad una **cittadinanza consapevole e attiva**
-  Approfondisce temi dell'agenda 2030 dell'ONU, in particolare il goal 2 "Sconfiggere la fame nel mondo" e il goal 6 "Acqua pulita e servizi igienico sanitari"
-  Valorizza l'approccio trasversale della didattica
-  Porta i ragazzi alla conoscenza delle organizzazioni internazionali
-  Promuove la **solidarietà** e il rispetto verso gli altri

## UN KIT DIDATTICO DI EDUCAZIONE CIVICA GRATUITO DIVERSO OGNI ANNO!

Uno dei valori principali riconosciuti alla Corsa contro la Fame è la **trasversalità di progetto** e la **multidisciplinarietà** delle attività didattiche proposte. Per questo abbiamo deciso di arricchirlo fornendo gratuitamente, a tutte le scuole iscritte, un kit didattico (sia in formato cartaceo che digitale) con oltre 70 ore di attività trasversali di educazione civica.

Un Kit di proposte didattiche finalizzate allo sviluppo ed alla valutazione di competenze civiche, sviluppate in collaborazione con un team di docenti che da anni svolgono anche attività di ricerca didattica in OPPI (Organizzazione per la Preparazione Professionale degli Insegnanti), ente accreditato MIUR per la formazione.

Ogni anno realizziamo un kit didattico nuovo, che prende in considerazione **UN PAESE DI APPROFONDIMENTO DIVERSO** e lo affronta attraverso diversi aspetti: cambiamenti climatici, fame e malnutrizione,

storia e geografia, obiettivi 2030 dell'ONU, povertà e solidarietà. Oltre questo, quest'anno scopriremo il **BANGLADESH**, conoscendone le persone, le abitudini e le problematiche che devono affrontare ogni giorno.



# LA CHIAVE EDUCATIVA DEL PROGETTO: IL PASSAPORTO SOLIDALE

Le scuole che si iscrivono si devono impegnare ad utilizzare il meccanismo del passaporto solidale così come lo proponiamo. Difatti, i contenuti di questo piccolo libretto, che riprendono i temi affrontati in classe, aiutano i ragazzi a spiegare la fame e la malnutrizione a parenti e conoscenti. Le persone sensibilizzate potranno, quindi, fare delle promesse di donazione per ogni giro che lo studente si impegnerà a percorrere il giorno della corsa.

Tutto questo spinge i ragazzi a mettersi in azione e li porta a sviluppare le loro capacità di comunicazione e coinvolgimento. Questo porta i ragazzi a dare il meglio il giorno dell'evento e li fa sentire parte attiva della soluzione. Si tratta di un vero e proprio modello educativo in cui ogni ragazzo in azione, è un adulto di domani che sarà più responsabile e pronto a mettersi in gioco per migliorare le cose!

**PRIMA DELLA CORSA**  
i ragazzi andranno alla ricerca delle promesse di donazione

**DOPO LA CORSA**  
nei giorni successivi alla corsa i ragazzi raccoglieranno le donazioni

PRIMA DELLA CORSA		DURANTE LA CORSA	I GIORNI DOPO LA CORSA	
NOME DELLO SPONSOR	PROMESSA DI DONAZIONE X GIRO	GIRI PERCORSI	PROMESSA DI DONAZIONE X NUMERO DI GIRI/KM	CONSEGNA DELLA DONAZIONE/FIRMA
1	Mamma Silvia	7 giri	2,10 €	Silvia
2	clara (Vicina di casa)	7 giri	3,50 €	clara
3	Luca (Allenatore)	7 giri	7 €	Luca
Complimenti, ce la stai mettendo tutta per salvare una vita! Altri 2 sponsor e passi al giallo!				
4	Zio Marco	7 giri	7 €	Marco
5	Zia Elisa	7 giri	3,50 €	ELISA
Stai andando benissimo, manca veramente poco al verde!				
6	Davide (Lugino)	7 giri	2,10 €	Davide
7	Irene (Vicina)	7 giri	7 €	IRENE
Complimenti! stai facendo un grande lavoro				
8			<b>TOTALE = 32,20 €</b>	

**DURANTE LA CORSA**  
segnerete i giri effettuati dagli studenti

## ECCO COME FUNZIONA:



**Prima della corsa:**  
la nonna promette allo studente 1€ a giro



**Durante la corsa:**  
lo studente riesce a percorrere 4 giri



**Dopo la corsa:**  
lo studente torna dalla nonna e lei gli darà 4€ (1€ x 4 giri percorsi)



**I giorni dopo la corsa:**  
lo studente riporta a scuola le donazioni raccolte

# LA DIDATTICA IN CLASSE CON IL NOSTRO ESPERTO

Tra **Febbraio e Aprile**, un nostro esperto verrà a scuola per svolgere l'attività didattica, ricca di esempi concreti, **video e testimonianze**, con l'obiettivo di coinvolgere i ragazzi in prima persona e renderli partecipi nella ricerca di soluzioni. L'attività durerà un'ora e verrà fatta in ogni classe iscritta.

Ogni anno sviluppiamo un'attività diversa, declinata per età, e basata sul paese focus di approfondimento,

che per questo anno scolastico sarà il **Bangladesh**. Attraverso dei video appositamente realizzati sul posto, affronteremo quelle che sono le abitudini, i paesaggi, le attività e le problematiche principali di questo paese e quali **soluzioni possiamo mettere in atto tutti assieme per risolverli**. L'attività diventa un vero e proprio **momento di confronto** con gli studenti, nell'ottica di costruire assieme un futuro migliore.



**INTRODUZIONE  
SUL TEMA  
(10 MINUTI)**



**ATTIVITÀ  
PARTECIPATA  
(20 MINUTI)**



**VISIONE  
DEL VIDEO  
(10 MINUTI)**



**RIFLESSIONE CON I RAGAZZI  
E SPIEGAZIONE DEL PROGETTO  
(20 MINUTI)**

## UN PROGETTO ADATTO A TUTTE LE ETÀ



### LA SCUOLA PRIMARIA

Per i bambini della scuola primaria, il progetto della Corsa contro la Fame si sviluppa attraverso **laboratori ludico-didattici** e con materiali e attività commisurate all'età. I video proiettati nelle classi sono molto **semplici e intuitivi** e coinvolgono gli studenti attraverso **racconti e storie di loro coetanei**.



### LA SCUOLA SECONDARIA DI PRIMO GRADO

I laboratori proposti sono strutturati con **attività interattive, riflessioni e discussioni** che portano direttamente gli studenti ad individuare i concetti fondamentali. Il video che proietteremo nelle classi è reso molto efficace dai **protagonisti di 12-14 anni**, che raccontano ai coetanei in classe quali sono le loro **difficoltà quotidiane**. La multidisciplinarietà del progetto porta allo sviluppo di **competenze trasversali**, che possono essere coltivate e approfondite anche attraverso il **kit didattico** fornito gratuitamente a tutte le scuole iscritte. L'utilizzo del **passaporto solidale** porta i ragazzi a supportarsi a vicenda e a **lavorare in squadra**.



### LA SCUOLA SECONDARIA DI SECONDO GRADO

Gli studenti delle superiori vivono questo progetto come una **prima esperienza di volontariato** e di contatto con il **mondo della solidarietà**, in cui sono loro stessi a prendersi la responsabilità di mettersi in moto per cambiare le cose. Molti insegnanti decidono di coinvolgere i ragazzi più grandi anche nell'**organizzazione della corsa**, permettendo loro di acquisire ulteriori competenze in **ambito organizzativo e gestionale**.



### LA SCUOLA DELL'INFANZIA

Molte scuole dell'infanzia ci chiedono di potersi unire al resto delle classi dell'Istituto. Questo è possibile, premettendo che per la scuola dell'infanzia **non prevediamo l'intervento didattico dei nostri esperti** con i bambini, ma è possibile organizzare un breve incontro con le maestre al fine di dar loro materiali e informazioni utili per coinvolgere al meglio i piccoli.

# L'EVENTO FINALE: LA CORSA CONTRO LA FAME

A seguito dei nostri interventi didattici e grazie a tutti i materiali e il supporto che forniremo, ogni scuola organizzerà la propria Corsa contro la Fame. Non ci sono vincoli da parte nostra nell'organizzazione. Difatti, ogni scuola, potrà decidere se organizzare una corsa, oppure, una semplice camminata (In tal caso si possono conteggiare i chilometri anziché i giri di corsa). Inoltre si può decidere di farla all'aperto (In un parco pubblico, nel giardino della scuola, nel centro storico o in un campo scuola) o al chiuso (In palestra, nel cortile della scuola, in un palazzetto sportivo). Molte scuole decidono di farla nella stessa giornata per tutte le classi, ma si può anche scegliere di organizzarla nelle singole classi, semplicemente seguendo l'orario di educazione fisica.

## LA FLESSIBILITÀ DELLA DATA.

Quella che comunichiamo è la data nazionale, ma la scuola può spostarla come preferisce. Ovviamente, è importante che sia fatta dopo la didattica, in modo che i ragazzi abbiano almeno 2 settimane per la ricerca dei propri sponsor. Lo stesso Istituto può decidere di farla anche in più date, in base ai plessi e alle classi iscritte.

La Corsa contro la Fame deve essere fatta entro la fine di Maggio, per lasciare tempo ai ragazzi di raccogliere le sponsorizzazioni dopo la corsa. Molte scuole decidono di anticiparla anche a Marzo o Aprile.

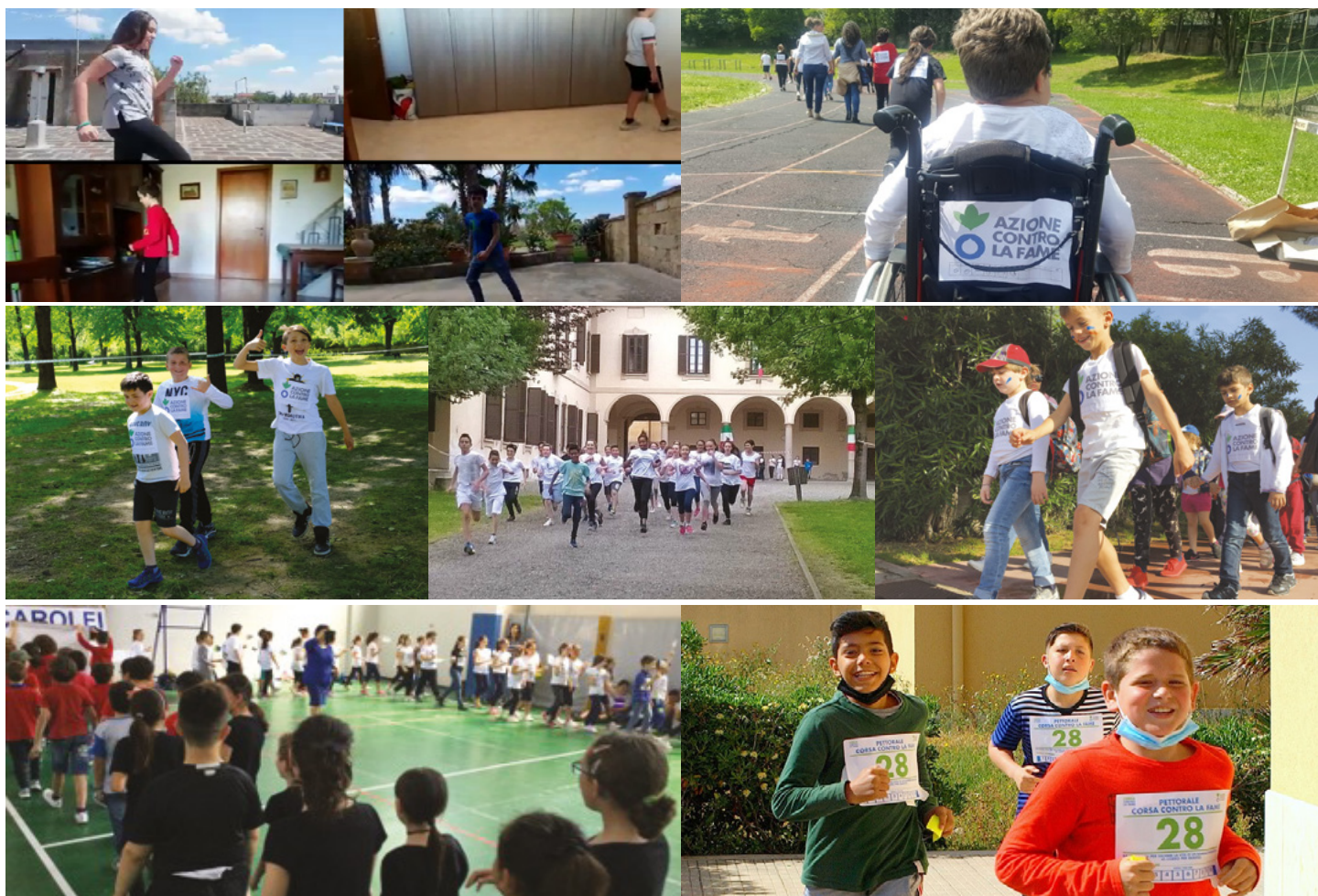

## I NUMERI DEL PROGETTO

### ITALIA

10 EDIZIONI

712 COMUNI COINVOLTI

5.121 SCUOLE ISCRITTE

29.566 ORE DI LABORATORI

625.982 STUDENTI PARTECIPANTI

### NEL MONDO

26 EDIZIONI

23 NAZIONI COINVOLTE

67.458 SCUOLE ISCRITTE

215.132 ORE DI LABORATORI

8.522.134 STUDENTI PARTECIPANTI



# GLI OBIETTIVI DIDATTICI DEL PROGETTO:



Vivere lo sport in modo **inclusivo e non competitivo** attraverso l'evento finale della Corsa contro la Fame



Approfondire le **scienze dell'alimentazione** introducendo i temi di **funzione nutritiva**, controllo dell'alimentazione e conseguenze fisiche e psichiche della **malnutrizione** e della **denutrizione**



Lavorare trasversalmente sull'**educazione civica** e sull'**educazione alla cittadinanza**, mostrando ai ragazzi come operano **organizzazioni internazionali di cooperazione e sviluppo**



Acquisire competenze **relazionali e interculturali**. La Corsa contro la Fame coinvolge i ragazzi rendendoli **parte attiva** del processo di apprendimento, con un modello di **responsabilizzazione innovativo**



Parlare di **ambiente e cambiamenti climatici**. Il tema dell'alimentazione, è un tema cruciale da affrontare, anche in riferimento ai 17 obiettivi di **sviluppo sostenibile** delle Nazioni Unite, da raggiungere entro il 2030



Approfondire **le cause e le conseguenze della fame nel mondo**, analizzando tematiche come **guerre nell'attualità**, siccità, inquinamento, **cambiamenti climatici** e povertà



Analizzare report in una **lingua straniera**, che forniamo periodicamente in riferimento alle giornate di sensibilizzazione mondiale (Giornata dell'Ambiente, dell'acqua ecc..)



Affrontare le problematiche alimentari nella **storia** e nella **geografia** grazie al filmato proiettato nelle classi. Questo permetterà loro di analizzare **fatti e fenomeni** mondiali sotto i diversi aspetti disciplinari.

## OGNI ANNO UN PAESE FOCUS DI APPROFONDIMENTO DIVERSO: IN QUESTA EDIZIONE SCOPRIREMO IL BANGLADESH



Il Bangladesh è uno dei Paesi più popolosi del mondo e, con il 41% dei bambini sotto i cinque anni affetti da malnutrizione cronica, è anche quello che **ha un tasso di malnutrizione fra i più elevati della terra**. La salute pubblica è compromessa, fra le altre cose, dalle scarse

risorse idriche, da servizi e pratiche igieniche inadeguate, da **disastri naturali** ricorrenti aggravati dai mutamenti climatici. Nell'estate del 2013, il Bangladesh è stato inoltre colpito dal ciclone Mahasen che distrusse e danneggiò migliaia di case a Patuakhali e Dinajpur, causando ingenti perdite di bestiame e distruggendo coltivazioni e fonti di sostentamento. Oltre questo, il paese si trova a dover gestire **massicci movimenti di popolazione** dal Myanmar. Un gran numero di Rohingya e membri di altre minoranze etniche attraversano il confine con il Bangladesh. Attualmente, circa **un milione di persone si è rifugiato nei campi profughi**. Oltre il 40% dei bambini soffre di malnutrizione cronica e le forti percentuali di malnutrizione acuta sono molto al di sopra delle soglie di emergenza dell'Organizzazione mondiale della sanità.

Dal 2007 noi di Azione contro la Fame rispondiamo concretamente ai **bisogni più urgenti** della popolazione con programmi di sicurezza alimentare, fornendo acqua, promuovendo attività igienico-sanitarie, creando piani per ridurre il rischio di catastrofi e promuovendo programmi di adattamento al clima.



# SCOPRI LE SCUOLE VICINO A TE CHE HANNO GIÀ PARTECIPATO



Dalla prima edizione oltre 2380 Istituti e 5121 scuole hanno deciso di partecipare al progetto. Visita il nostro sito e scopri quelli vicino a te. [azionecontrolafame.it/scuole/](http://azionecontrolafame.it/scuole/)

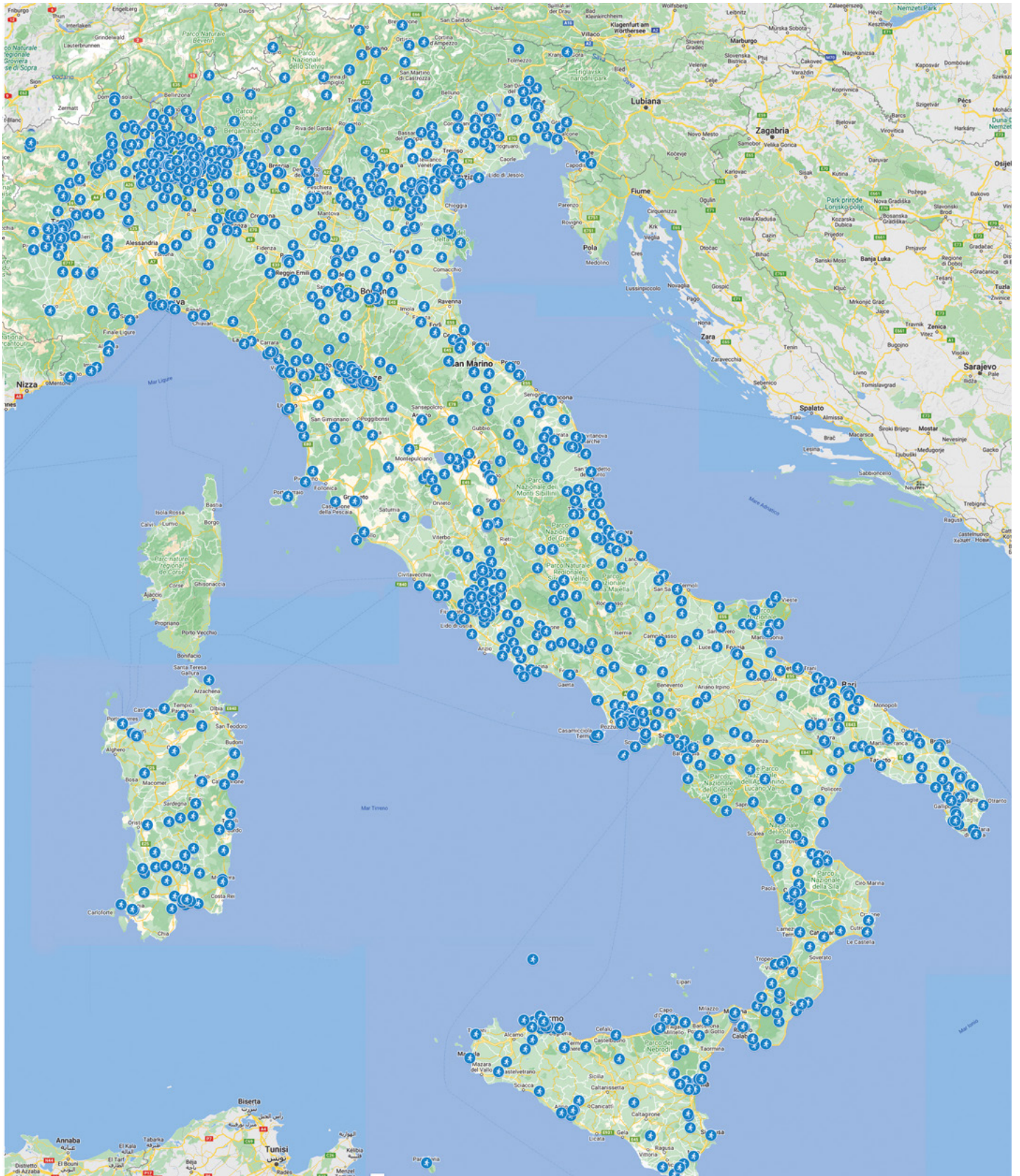

# PARTECIPARE AL PROGETTO: DOMANDE E RISPOSTE

## LA SCUOLA ORGANIZZA GIÀ UN'ALTRA CORSA. POSSIAMO UNIRE LE DUE COSE?

La Corsa contro la Fame è soprattutto un progetto didattico e non una competizione. Molte scuole la inseriscono in giornate dello sport già esistenti o corse campestri proprio per conferire un valore aggiunto.

## LA SCUOLA NON HA SPAZI ADEGUATI. COME POSSIAMO FARE?

La Corsa contro la Fame è studiata per adattarsi alle esigenze e gli spazi della scuola. Alcuni Istituti decidono di farla in palestra, altri in un campo sportivo oppure una camminata per le vie della Città.

## COME POTREMO FARVI AVERE LE DONAZIONI RACCOLTE?

Il versamento potrà essere fatto dalla scuola o da una persona incaricata, attraverso bonifico bancario oppure un semplice bollettino postale

## GLI INSEGNANTI PREFERISCONO NON OCCUPARSI DELLA GESTIONE DELLA RACCOLTA. COME POSSIAMO FARE?

Alcune scuole decidono di delegare la parte della raccolta ai rappresentanti dei genitori. È una cosa che non prende tanto tempo ed è facile trovare qualcuno disponibile a farlo. In alternativa si crea un salvadanaio in amministrazione dove i ragazzi possono mettere le sponsorizzazioni raccolte dopo la Corsa, senza passare dai docenti.

## POSSONO PARTECIPARE I GENITORI ALLA CORSA?

Certo, la Corsa è organizzata dalla scuola e la scuola può decidere di far partecipare

chi preferisce. Consigliamo comunque di farla in orario scolastico.

## POSSIAMO FARE UNA PASSEGGIATA IN PAESE ANZICHÉ UN PERCORSO A GIRI?

Certamente, molte scuole decidono di fare una passeggiata. In tal caso anziché contare i giri, si possono contare delle tappe lungo il percorso, oppure i chilometri fatti.

## È OBBLIGATORIO L'USO DEL PASSAPORTO SOLIDALE?

Sì. Le scuole che partecipano al progetto si impegnano a seguire le varie fasi, come suggerito dall'organizzazione. Il passaporto solidale è lo strumento chiave di responsabilizzazione degli studenti e per noi è importante che venga data loro la possibilità di poterlo usare.

## LA SCUOLA L'8 MAGGIO HA GIÀ ALTRI IMPEGNI. COME POSSIAMO FARE?

La data della Corsa è flessibile. Azione contro la Fame indica una data nazionale, dopodiché le scuole hanno la flessibilità di organizzare la corsa nella data che preferiscono. L'organizzazione consiglia di anticipare la data anziché posticiparla. Molte scuole decidono di farla ad Aprile o a Marzo.

## COME FACCIAMO A SAPERE SE LE DONAZIONI SONO ANDATE A BUON FINE?

Azione contro la Fame rilascia alla scuola un attestato indicando la donazione e quali azioni concrete si riusciranno a fare con quella cifra. Sul sito [www.azionecontrolafame.it](http://www.azionecontrolafame.it) è possibile monitorare lo stato di tutti i progetti attivi, le persone impiegate e quelle aiutate. Inoltre daremo aggiornamenti periodici alla scuola dal paese Focus.

## LE ISTRUZIONI PER LA RACCOLTA DOPO LA CORSA:

### UN INSEGNANTE PER CLASSE O UN GENITORE RACCOGLIE LE DONAZIONI UTILIZZANDO LE BUSTE FORNITE

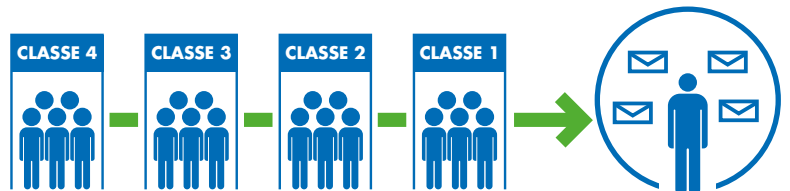

UN INSEGNANTE O UN GENITORE RACCOGLIE TUTTE LE BUSTE PER FARE UN UNICO VERSAMENTO

LA SCUOLA O UN INSEGNANTE O UN GENITORE FA IL BONIFICO O IL BOLLETTINO

IL COORDINATORE COMPILA IL FEEDBACK RICEVUTO VIA EMAIL

AZIONE CONTRO LA FAME VI INVIERÀ UN ATTESTATO UNICO PER L'ISTITUTO CHE RIPORTA LA CIFRA DONATA E COSA SARÀ POSSIBILE REALIZZARE

LA SCUOLA PUÒ SCARICARE DALLA PAGINA DEI MATERIALI GLI ATTESTATI PERSONALIZZABILI PER I SINGOLI RAGAZZI E PER LE CLASSI

# ISCRIVI SUBITO IL TUO ISTITUTO

## DATI DEL TUO ISTITUTO (Ricordiamo che i dati inseriti saranno usati per la spedizione dei materiali a scuola)

La istituto ha già partecipato alla corsa? Si  No

Nome Istituto

N° plessi coinvolti

Indirizzo Istituto (dove spediremo i materiali)

Numero Civico

Cap

Comune

Provincia

Regione

Telefono scuola

Mail scuola

Nome del Dirigente

Cognome del Dirigente

## NUMERO DI STUDENTI PARTECIPANTI (MINIMO 80)

Attenzione, sulla base di questi numeri verrà spedito il materiale a scuola

TIPOLOGIA	NUMERO STUDENTI	NUMERO CLASSI
Infanzia		
Primaria		
Secondaria di primo grado		
Secondaria di secondo grado		

## DATI DEL PROFESSORE REFERENTE/COORDINATORE DEL PROGETTO

(È importante avere i contatti diretti di un referente per la gestione di tutte le fasi del progetto)

Nome

Cognome

taglia maglietta

Ruolo nella scuola

Cel

Email

## COME PREFERISCI RICEVERE IL KIT DIDATTICO

Cartaceo e digitale

SOLO formato digitale

Mi impegno a promuovere l'uso del PASSAPORTO SOLIDALE e la partecipazione di TUTTI gli studenti delle classi iscritte

Lette le informazioni ex art. 13, GDPR:  desidero ricevere contatti informativi e promozionali personalizzati su iniziative, progetti, campagne e sondaggi da Azione contro la Fame

INFORMAZIONI ART. 13, GDPR: Titolare del trattamento e contatti: Fondazione Azione contro la Fame Italia Onlus - Via Bernardino Telesio, 13 - 20145 Milano e-mail lacorsa@azionecontrolafame.it (di seguito: "ACF"). Finalità, modalità, base giuridica, conservazione dati: I dati personali sono trattati elettronicamente per: (i) iscrizione e gestione della partecipazione al progetto e attività strumentali (adempimenti contrattuali - art. 6, comma 1, lett. b), GDPR), conservazione limitata al periodo di durata del progetto; (ii) conservazione dei dati in archivio per inviti a prossime edizioni (legittimo interesse - art. 6, comma 1, lett. f), GDPR) affinché ACF possa disporre di contatti di strutture educative che possono essere interessate ad aderire ad altre edizioni del progetto, conservazione fintanto che l'interessato mantiene il rapporto con ACF aderendo ai progetti proposti; (iii) eseguire contatti istituzionali e promozionali, campagne raccolta fondi, sondaggi e ricerche (legittimo interesse - art. 6, comma 1, lett. f), GDPR) di ACF di far conoscere i suoi progetti contro fame e malnutrizione infantile, conservazione fintanto che si ritiene si sia interessati alle iniziative ACF o che non ci si opponga a ulteriori contatti di tale tenore; (iv) eseguire attività marketing diretto con profilazione connessa al marketing diretto in base a preferenze, interessi e comportamenti o caratteristiche personali della persona (consenso - art. 6, comma 1, lettera a), GDPR), conservazione fintanto che si ritiene il profilo della persona sia in linea con i nostri principi (v) analisi statistiche (legittimo interesse - art. 6, comma 1, lett. f), GDPR) di ACF di conoscere la consistenza delle persone che condividono i suoi principi, conservazione dei dati anonimi fintanto che siano significativi rispetto alle azioni condotte da ACF. Persone autorizzate al trattamento: organizzatori del progetto, attività istituzionali, raccolta fondi e marketing, sistemi informativi e di sicurezza dei dati. Diritti ex artt. 15-22, GDPR e reclami: si può richiedere accesso, rettifica, cancellazione, limitazione al trattamento, portabilità dati, elenco responsabili del trattamento, nonché opporsi a contatti informativi e promozionali, scrivendo a [privacy@azionecontrolafame.it](mailto:privacy@azionecontrolafame.it) o all'indirizzo postale di cui sopra. Si può proporre reclamo all'autorità di controllo ([www.garanteprivacy.it](http://www.garanteprivacy.it)). Contatti Data Protection Officer: [dpoacf@azionecontrolafame.it](mailto:dpoacf@azionecontrolafame.it) per informazioni sul trattamento dei dati. Informazioni integrali su [www.azionecontrolafame.it](http://www.azionecontrolafame.it)

Firma e data

Da inviare compilato in tutte le parti a [lacorsa@azionecontrolafame.it](mailto:lacorsa@azionecontrolafame.it) o tramite Wapp al numero 375 5868742

# LA ONLUS: AZIONE CONTRO LA FAME

## CHI SIAMO

**Azione Contro la Fame** è una organizzazione internazionale umanitaria leader nella lotta alla fame e alla malnutrizione infantile. Fondata in Francia nel 1979, oggi, con 40 anni di esperienza e oltre 9.000 operatori sul campo, di cui il 90% composto da personale locale, si dedica a un grande obiettivo: combattere le cause e le conseguenze della fame nel mondo ovunque ce ne sia il bisogno. Nel 2021, grazie ai nostri 600 progetti attivi in tutto il mondo, siamo riusciti ad aiutare oltre 26 milioni di persone che soffrivano la fame a causa di guerre, siccità, disastri naturali e povertà.



## DOVE LAVORIAMO

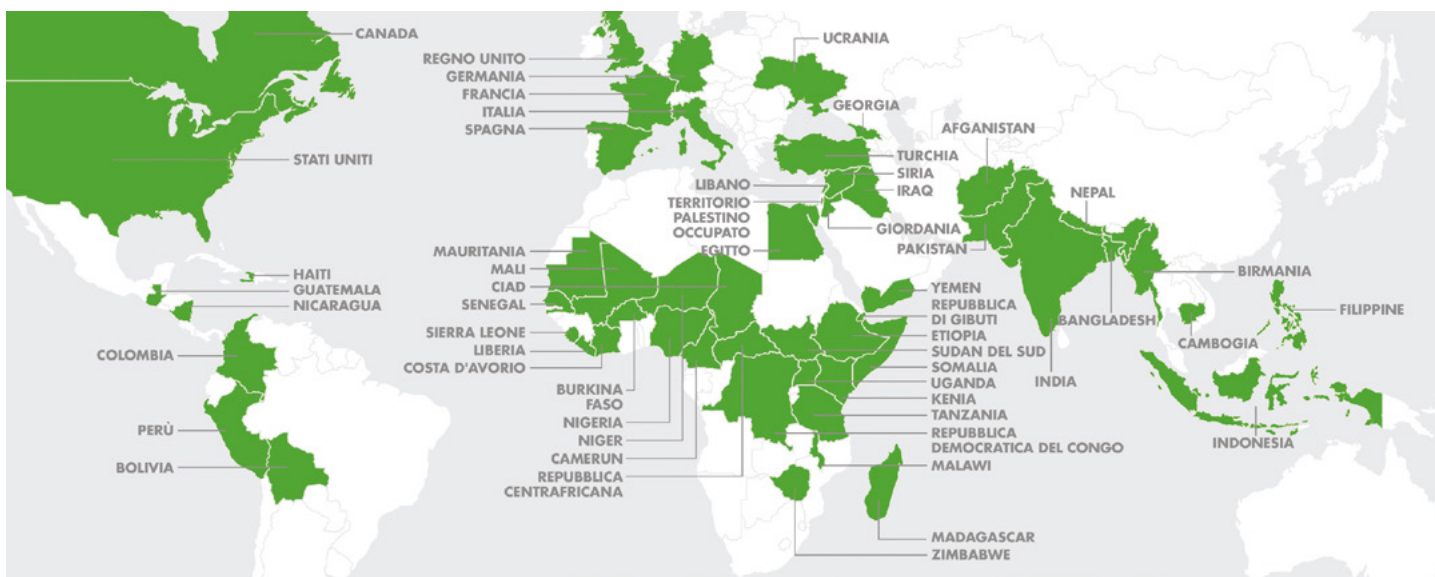

## COSA FACCIAMO

**NEL 2021 AZIONE CONTRO LA FAME HA AIUTATO OLTRE 26 MILIONI DI PERSONE IN TUTTO IL MONDO ATTRAVERSO PROGRAMMI DI:**

**NUTRIZIONE E SALUTE.** Preveniamo, diagnostichiamo e curiamo i casi di malnutrizione (nel 2021 ne hanno beneficiato 14.7 milioni di persone, per lo più donne incinte e bambini);  
**ACQUA E IGIENE.** Garantiamo accesso ad acqua pulita duratura nel tempo, promuovendo l'igiene e la prevenzione di malattie (nel 2021 ne hanno beneficiato 8.1 milioni di persone);  
**SICUREZZA ALIMENTARE.** Aiutiamo le famiglie colpite da disastri, guerre e grosse crisi, a garantire una produzione di cibo duratura nel tempo (nel 2021 ne hanno beneficiato 2.5 milioni di persone)

### **SALUTE E SUPPORTO PSICOLOGICO.**

Aiutiamo soprattutto le giovani mamme nella cura e nell'alimentazione dei propri figli neonati (nel 2021 ne hanno beneficiato quasi 1 milione di persone)

## COME IMPIEGHIAMO LE DONAZIONI NEL 2021:



**91%**  
FONDI  
PER PROGETTI

**9%**  
COMUNICAZIONE  
E GESTIONE

**Alessio, Maria e Francesca**  
Tel. 02 83626108 - Cell. 392.5756726  
[iacorsa@azionecontrolafame.it](mailto:iacorsa@azionecontrolafame.it)  
[azionecontrolafame.it/scuole/](http://azionecontrolafame.it/scuole/)

